京城日報 四月三日(土) 夕刊
編輯兼發行人 見島吉治 印刷人 小川三之介 京城府太平通一丁目 發行所 合資會社 京城日報社

寄贈 4.6

秩父宮同妃兩殿下 晩香坡へ御上陸

日米間無線電送寫眞(電送)

上の寫眞は 遞信省發表の桑港(ＲＣＡ)——東京[遞信省]間日米無線電送寫眞です、遞信省では昨年對歐無線電送の好成績に鑑み引續き日米間のテストを行ふべく去る三月中旬より桑港のＲＣＡとの間に連絡試驗を實行中のところ豫想以上の好成績を示したので恰も秩父宮同妃兩殿下ヴァンクーバー御上陸の御寫眞をこの電送テストにより電送方をＲＣＡに交渉したところ欣然之れに應諾を得たるを以て一日午前八時(桑港時間三十日午後三時)より實に八時間に亘り數名の所員電送の結果、フエーディングその他あらゆる困難の狀態を排除してやうやくこの寫眞のやうに豫期以上の好成績裡に受信を完了した

京城府防護團結成

護れよ都、備へよ空襲！

一萬三千の精鋭・團服に身を固め けふ訓練院原頭で

非常時局の空を我等の手で護らうの叫び凜々しく四月三日京城訓練院に京城防護團結團式は一萬三千の精鋭を選つて午後二時から華々しく擧行した 南總督、小磯軍司令官代理深堀軍參謀、第廿師團長代理井村參謀長、湯村知事臨席、賀田京城商議會頭、大野府會議員代表、小川町會代表等外關係官民約六百參集

皇居遙拜、神宮遙拜、君が代奏樂につれて國旗掲揚、續いて團旗、班旗授與があり甘蔗防護團長の閲團あり、終つて防護團長の式辭あり、參列者代表の祝辭に續いて萬歳を三唱「護れよ京城、備へよ空襲」の意氣を眉宇に固め非常時克服の固き決意を高揚した、式に續いて陳海卿氏の爆彈投下實演あり同三時意義ある結團式を終了した

南總督祝辭

茲に京城防護團の結成を遂げ一萬一千を數ふる團員諸子の壯容に接するは洵に欣快に堪へざる所なり、今や歐洲に於ては積年の禍因容易に解けずして最悪の危機當に醞釀せられつゝあり、東亞に於ては滿洲國の健全なる發達と共に日滿の不可分關係愈固きを加ふるは東洋平和の爲欣幸とする所なるも歐洲情勢の影響する所東亞の事態亦自ら脅威を脱るゝを得ず、唯一安定勢力として平和の維持に任ずる帝國の國是に鑑み常時に於て不測の變に備ふるに用意を怠る可からざるは言を俟たざるなり、近時航空機の發達に伴ひ戰鬪の方式は其重點を地上戰より空中戰に置かんとする趨勢に在り從て將來の戰場は戰線後方の國土に及ぶを明かに豫見すへく全國民の組織的訓練を必要とする所以なり、我か朝鮮の地位は滿洲に接する本邦唯一の地域にして且つ内地と滿洲國とを連結する樞要の地區たり、而して京城は實に朝鮮の中樞都府にして其防空の必要と重要性とは茲に縷述を要せざる所なりとす、防護團員諸子は克く叙上の事情を認識して平時に於ては規律を重んじ團結を堅くし防禦に關する諸般の訓練を積み一旦緩急の日に及んで一糸紊れざる統制を以て其任務に服し市民の信頼を双肩に荷ひ以て京城府防護の目的を達せられんことを望む、一言以て祝辭とす

昭和十二年四月三日 朝鮮總督 南次郎

總督さんも鍬をとり 植ゑた萬と二千本

けふ・京城府外貞陵里で記念植樹

念ずるは半島緑一色

『高い山より青い山』と半島緑化運動に恒例の第廿七回記念植樹は三日全鮮各地で行はれた、京城では本府京畿道主催の下に午前十一時から東小門外貞陵里の京畿道砂防工事施行地で南總督以下約二千名の官民が參加盛大に行はれた、この日空はカラリと晴れ渡つて貞陵里には南總督以下各局長、久納朝鮮軍參謀長、湯村京畿道知事、甘蔗府尹を初め各國防婦人團に大人連と集まつた人は色とりどりだが

植ゑる心 はたゞ緑一色、伊藤本府林業課長の挨拶と植栽上の注意を聞きシベリヤハンノキ、リギダマツ、朝鮮モミ、クリ、ケヤキなど二萬二千四百本を眞心こめて所定場所に植ゑたが南總督も上着をぬいで鍬をふるつた、植樹を終つて正午から林間に設けられた

野宴場で スシダンゴに舌鼓を打ち盛宴散會した

(寫眞は南總督の記念植樹)

御親閲記念式

けふ朝鮮神宮で

教練査閲御親閲記念式は三日午前八時から朝鮮神宮廣場において擧行された、富永學務局長、渡邊京城師範學校長、高橋女子師範學校長はじめ府内學校職員八百名參列、宮城遙拜、君ケ代合唱、教語奉讀の後富永學務局長の告辭、決議文朗讀、教語あり 兩陛下萬歳を三唱して盛況裡に閉式した(下の寫眞)

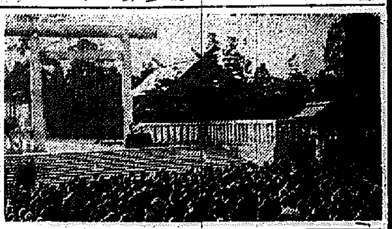

神武天皇祭遙拜式

朝鮮神宮の神武天皇祭遙拜式は三日午前十時阿知和宮司以下大前參進、修祓、宮司の遙拜式詞奏上あり、同二十分閉式した

会と催し

◇光熙門外生駒山では例年の通り三日午後一時から大護摩と火渡を盛大に嚴修し參詣人には漏れなく厄除御幣を授與し御接待もある

國境の肉彈五勇士に 輝く最高名譽

けふ警察官功勞記章を授與

零下卅度の酷寒をものともせず海拔一千七百米の山寨に據居する匪賊を三回に亘つて討伐し遂に七十名の匪賊を肉彈をもつて殲滅させた平北碧潼署の市瀨雅夫、池田好雄、明岡明左男、諫川秀、故石迫實五警官の活躍は各方面から激賞されてゐるが、南總督は四月三日國境の五勇士に全國警察官最高名譽の警察官功勞記章を授與し偉大なる功績を表彰した、五勇士は中祖碧潼署長の指揮に從ひ、對岸の老虎山に山寨を持つ海山一派の匪賊を本年一月卅一日から三回に亘つて討伐を敢行し、重傷にひるまず彈道をくぐつて山寨に肉薄し、鮮滿共同の敵である海山一派を全滅させたものである、なほ石迫巡査は胸部と頭部に賊彈を受け、二百尺の斷崖から轉落、銃を持つたまゝ壯烈な殉職をとげたのであつた

京城春競馬 大賑ひ

京城春競馬はファン待望の裡に三日から京城東大門外常設競馬場で開催された、第一日は祭日と[illegible]ない上天候に惠まれ十一時に第一競馬の號鐘といふのに午前十時には既に三千が詰めかけ第一回から五千圓の投票であり加ふるに馬は新馬が多く興味を集めた、午後からは人出も多くなり場内は熱狂してゐる

◇一回勝抜速歩(四千米)1キンボウ(七分一七秒四)2キンカ3キンシ▲配當(單)廿四圓(複)1廿四圓2廿四圓3五十三圓

◇二回抽新(二千米)1エクセレント(二分廿一秒一)2キンジコウヤマ3ダイニレンシヨウ▲配當(單)廿五圓半(複)1廿四圓2廿圓3廿一圓半

◇三回新抽1ダイニキネヤ(二分七秒二)2コトブキ3ミツバチ▲配當(單)百十六圓(複)1廿七圓2廿一圓3卅圓

城壁めぐり

朝鮮體育協會の京日アルコー會主催「城壁巡り」は本格的な春日和に惠まれて、家族連れやその他參加者千二百名、午前九時半みんな京城運動場公園に揃や、もみの芽々しい若木を眺めて、仁旺山、北岳山の城壁巡り、長い行列がすつかり歸りの子になる、美味い辨當やお土産のお菓子、組合せ南大門を控へて午後一時ごろ東小門で解散した

全國中等選拔野球

全國中等選拔野球大會第七日(三日)の準備決勝戰績は左の如し

東北勢	100 000 000	—1
中京	100 111 00×	—4

遞信連覇

京仁驛傳競走

朝鮮陸上競技協會主催京仁驛傳競走は春のスポーツシーズンのトップを切つて神武天皇祭の三日行はれた、東京オリムピックをひかへて競技熱を反映して遠く平壤、開城等の地方からの參加もあり、昨年の覇者遞信、マラソン王國養正、新義州府その他十二チーム參加、午前八時總督府前をスタート、仁川驛へ向つた、コンディションは上々遠來の平壤豫想どほり頑張つて勝頭から遞信、養正と三巴戰になつたが第二區で平壤トップを切り第五區まで押通し一方新義の仁川は三區から兩蹴り第二位に喰込み接戰を演じたが最後に遞信柳長春選手力走、永登浦驛前工場附近で平壤の金德寶選手に迫り遂にこれを拔いてゴール・イン、遞信チーム連覇した

1遞信(四時間四七分五一秒)大會新記錄【走者】鄭日進、姜、李振興、閔泳起、朝鮮、柳長春

2平壤(四時間五二分二四秒)【走者】文允喜、金俊根、李永浚、李永煥、金德寶、金義淳

3着、往十里(四時間五九分四六秒)

4仁川(五時間四分五九秒)

5培材(五時間五分五五秒)

6白馬A(五時間六分四七秒)

7養正(五時間九分)

京城府議の内地視察

京城府議視察團は本田建義議長を團長に一行十名で七日午後四時十五分の"あかつき"で出發、別府、高知、大阪、名古屋、東京各都市の產業施設を調査の上廿二日歸城の豫定、一行は次の通り

本田建義(團長)齋藤猶七、大島榮、南條茂、上原誠治、開岩剛、高興洙の七氏

失明に溺し

京城府內町一六八股完施は二日午前七時ごろ自宅で縊死したがトラホームが昂じて失明に瀕したのを苦痛

行倒れ

三日午後零時半ごろ京城永樂町二ノ六三先で朝鮮人が行倒れとなつてゐるのを通行人が發見、本町署で手當中であるが全南光州郡石谷面春湯里生れの住所不定無職田玄龍と判明した

天氣豫報(四日)

黄海・京畿・忠南北	北乃至西の風	晴れたり曇つたり
全北・全南	北乃至東の風	晴れたり曇つたり
慶北・慶南	北乃至東の風	晴れたり曇つたり
平南・平北	南乃至西の風	晴れたり曇つたり
咸南・江原	北西乃至南西の風	晴れたり曇つたり
咸北	南乃至西の風	晴れたり曇つたり

仁川の潮時(4)

	午前	午後
滿潮	[illegible]	[illegible]
干潮	[illegible]	[illegible]

京城地方【今晩】晴れ【明日】同じ

仁川地方【今晩】風弱く晴れたり曇つたり【明日】風弱く晴れたり曇つたり

京城溫度(三日)最高一一度八 最低零下零度七(三日)今朝零度八、正午九度一

あす朝刊休み

曉星雙紙(21)

田中貢太郎作 河野通勢畫

女妖(十二)

阿茂が杯を持つたので、龍藏が酌をしたが、阿茂の眼には龍藏が入らなかつた。阿茂は杯を蘭之丞の口端へ持つて往つた。

『そちは、これがすこしはいけるではないか、今日は如何、これがらはしいと申すのか。』

蘭之丞はまた眼をつむつたまゝ、石のやうになつてゐた。

『これ、好い男が、そんな不面倒をすると、男振りが台なしになるではないか、何故、佐倍の旗亭で呑んだ時のやうな顔をせぬ』杯を蘭之丞の口元へ觸れやうとして止め、『狂人にひつくりかへされては、天下の御禁酒がもつたいない』

阿茂はそのまゝその酒を口にしてゐるうちに、ふと龍藏に眼をとめた。

『おゝ、これは、わしの命令どほりになる、初心な、無邪氣な男かお茂にみやつだか。』

龍藏の顔から襟へねつとりとした汗をやつてゐるうちに、何か思ひ往いた事でもあるのか、上總に呼びかけた。

『上總。』

『へい。』

『その男の服裝が惡い、それでは獸のやうでお酌をさしてもお旨しくない、お米に申しつけて、振袖を着せるがよい、それでないと引きたゝぬ。』

『へい。』

『それでは、すぐ申しつけどほりにするがよい、わしは綺麗な男が好きぢや。』

上總はそこで龍藏を伴れて室を出て往つた。阿茂は蘭之丞をぢつと見てゐたが、忽ち狂人のやうになつて蘭之丞に走りかゝつた。手にしてゐた杯が飛んだ。

『これ、好い男、何故、そちは、わしに從はぬ。』

阿茂は蘭之丞に縋りついてゐた。蘭之丞は振り解いて振り放さうとするやうに體をうねらしたが、手足の自由を奪はれてゐるので、どうにもならなかつた。

『放せ、放せ、けがらはしい、』

阿茂は大きな呼吸をした。

『けがらはしいと云やつても、放せと云やつても、わしは放さぬ、金輪際放しはせぬ』

蘭之丞は動かなかつた。

『これ、そちは、何故、わしに逆ふ、わしに從へば、[illegible]の前にして貰はせる、そちはまだまだ世の中の事が判らぬ、そちは水戸であれ、長州であれ、大名田か薩土であれ、今に徳川を打ち倒して、世の中が御一新になるのが判らぬ、時があつて今輿く、わしの素性は明されぬが、そちは世の中の[illegible]や、[illegible]の[illegible]にする、[illegible]ちや、[illegible]侍ちや』

[illegible]もどきに洵に調子をつけてそれを云ひ終るやいなや、また蘭之丞にからみついた。

『こんな可愛い、綺麗な姿をして、そして、物の道理の判らぬが面白ちや。』

蘭之丞はたまりかねたやうにまた怒鳴つた。

『けがらはしい、退け、退いてくれ、濃人、大盗人、盗人なんかに、どうして天下の政道が判る、けがらはしい、退け、けがらはしい』

阿茂が今度はおちついてゐた。

『この狂犬は、まだ吠えたければや、吠えるがよい、さあ、もすこし吠えるがよい、それ、吠えてみるがよい。』

蘭之丞は口をつぐんだ。

『もう、吠えるのは厭かへ、何故吠えぬ、思ひ出した事があるのか』蘭之丞から顔をすこし放して、

『口が乾いて、吠えやうにも吠えられないと見える、それではわしが口をしめしてやる』

阿茂はいきなり赤くほてつてゐる唇を蘭之丞の唇へ持つて往つて接吻をした。接吻する間もなく阿茂は體が飛びあがるやうになつた。

『あッ』

きもの召すなら 御園おしろい 伊東胡蝶園

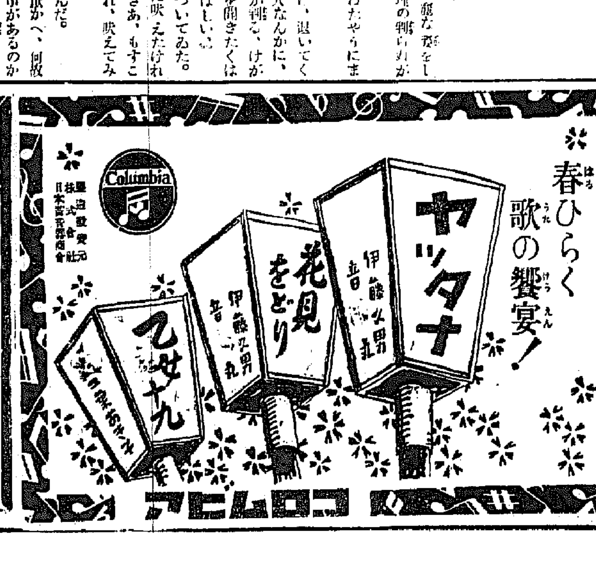

金儲大王 リード式膨脹機
五合の米とトウモロコシが八升の菓子となる
新型各種カタログ進呈 製菓法傳授
大阪市北區 兒島製作所

賣地 新内里二四三 京城府...... 現在東側圖面に付 將來有望の地 府內新築住宅地八百坪 電話本局九四二 岩田

京日案內

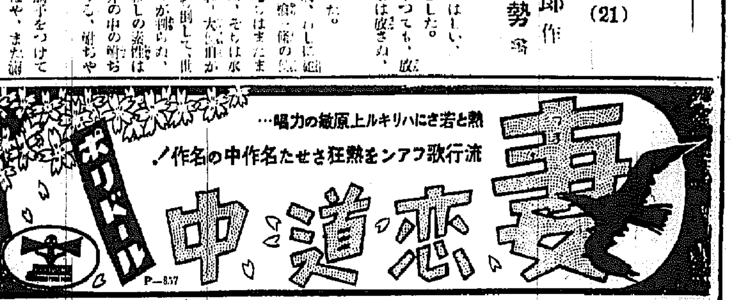

特別案內

私立探偵 結婚調査 創立十五周年 小林探偵事務所

恩給 立替は有利に御相談致します 京城府古市町

貸家を求む

ダリヤ、カンナ、グラジオラス 特價提供 京仁園

パーマネントウエーブ 米國最新パーマネント機械 流行の理髮人の御用は 京城府大門通五丁目 電本(2)五三二番

英文タイピスト 二十歲前後內地人女子 京城府大門通五丁目 日本SKF株式會社京城支店

宅地 分讓 電話一四六四

店員 入用二十四歲迄 確實なる保證人を要す 京城府大和町二丁目四九 笠原呉服店

宅地 最高級、自動車出入自由、何時でも案內す 電本八七五番

婦人 子供服裁縫に經驗ある婦人を求む 京城府旭町二丁目四二 小島

滿洲 行家政婦敎養ある婦人を求む 希望者は左記へ御照會ありたし 京城府黄金町三丁目

不具の實娘殺し
お妾に出した不憫さからか
犯行の母親も失神

【江景】二日午前九時半ごろ論山郡九子谷面金谷里農尹炳南の妾金炳順(二)を實母の祖氏が殺害した旨尹炳南から彪驛駐在所へ届出があつた、直に江景署へ即報、署長および西川部長ら現場へ出張、加害者を午後四時過ぎ逮捕留置したが其犯罪の原因等も判明せず加害者は殆ど失神狀態で泣くのみで一言も言はないが、仄聞するに被害者は半端不具者で殊に主人尹炳南はすなきため被害者を妾としたものであるが、生來の不具を深く悲觀しての犯行とも見るべき點あり、目下取調中である

春風の罪か
里心のついた若妻
俄に服毒自殺企つ

【白川】一日午前十時頃延白郡谷面花城里六〇の長男某の妻李順女(二)は自宅で苛性ソーダを飲んで苦しんでゐるのを家人が發見し直に白川郡病院に擔ぎ込んで手當を加へた結果生命は取止る模様であるが、その内容を聞けば、李順女は數日前から自分の親元の家に行つて來たいと云つてゐたが、春風の罪か急に親元が戀しくなり行く仕度をしてゐたが夫の母が行くのを拒絶したのでせまい女心に最後の道を死に求め苛性ソーダを飲んで自殺を圖つたと言はれてゐるが、別に深い事情があるものと注目されてゐると

天國へ一人旅
心中失敗青年

【金川】人妻と一年近い醜交の揚句情痴の果てをカルモチンで清算まかりまちがつて天國へ一人旅をした若者がある……男は完州郡高山面内三南自動車停留所紀發賣所清潤長男必植(二)で女は高山面駐在所前李奥正根氏の妻とも云ひ、同地で雜用品雜貨などの小商ひをする二十四、五の美人であるが、死人に口無しで去月三十日燃え上れた愛慾を女の家で情死を企て、男は絶命、女は一命を取りとめた、夫奥正根氏は直ちに女を離縁した

麗水の火事
三棟を燒く

【麗水】去る卅一日午後十一時半頃麗水本町裏通りを金錫洪刑事が巡視中、鐘子與藥松中春一方から火の手が揚つてゐるのを發見、圍内に侵入して見ると家人は氣付かず熟睡してゐるので大聲で呼起しくその混で警察に急報必死となつて消防に努めたるも三棟を全燒し同十二時五十分鎭火、損害は約五千圓原因は菓子製造用の火鉢の不始末から

釜山府議の
内地視察

【釜山】府會議員の内地視察團一行は抽籤の結果左記十一名議員に決定し四月中旬出發の豫定であるが視察地方の決定は近く協議の上取決める筈

上杉古太郎、山本榮吉、松岡源太郎、飯田庄正、中山賢市、白石馬太郎、倉地哲、金相洪、權仁壽、金元述、李英彦

鵲の巣の祟り

【大邱】迎日郡延日面中洲洞金泰述二男泰岩(三)は一日正午頃同洞を通過架設されてゐる大興電氣の高壓線の鵲の巣から卵をとらんと電柱に登つた際感電して墜落したが、足首は大火傷を負ひ右手は切斷せねばならぬ大怪我をして直ちに浦項邑内の醫院に擔ぎ込み手術を施し手當中

盗んで遊興
假面の二年間

【大邱】大邱署では達城郡達西面坪里洞元新町勝進商店雇人孫某(二)の擧動に不審を抱き內偵中の處、一日夜明治町一丁目を徘徊中を引致取調べた結果、右は去る十年九月廿九日から同十一年一月八日までの間に同商店取引先から金三百八十八圓を集金横領酒色に費消して逃走、同十一年一月廿日午後八時頃同商店の内情を知つてゐる處から同商店の親人の不在中を狙つて脱穀機一臺を窃取し九圓で賣却、同月廿五日同商店で白砂糖一袋を盗み十圓で賣却、同月廿日達西面内唐洞自轉車店金麒祥方から自轉車一臺を詐取、同年十二月八日製造商會に忍び込んで水飴十四函と砂糖二袋メリケン粉二袋を窃取、本年三月一日午後一時頃府内飛山洞金東祚方に侵入時計その他を窃取し悉く金に替へて酒色に費消してゐたもので、その額六百圓に上つてゐるがなほ餘罪ある見込みで引續き取調中

陰城郡農會總會

【永同】陰城郡農會通常總會は去る二十七日午前十一時から郡會議室で李郡守統裁の下に開催し十二年度豫算案を審議可決した

新しい土の戰士群
二百五十家族・晴れの入滿

【奉天】赤い夕陽の滿洲に〃新しい土〃を求めて遙々東北農村から本年度鮮滿拓殖局自營移民として來た二百五十家族六百名の一團は目ざす開拓の意氣と希望に燃えて一日午前八時卅分奉天驛着移民列車で來滿第一步を奉天に印した

一行は廿八日群馬、山形、宮城、秋田、長野、福島の各縣下から東京に集合、廿九日宮城遙拜をなした上同夜東京支社員の引率で東京發途中京城まで出迎へた鮮滿拓殖局員を加へ、中には今年七十一歲と云ふ山形縣の外塚婆さんを始め六十、七十の年寄りから今年生れの赤ん坊まで交へて元氣でお國訛りをプッ飛して一時驛頭は大賑ひであつた(寫眞は奉天驛に着いた新らしい土の戰士群)

警官に斬つく
風呂敷包を抱へた自轉車乘り
またも群山に怪盗

【群山】去る廿六日沃溝郡瑞祉面米院里に發生した强盗事件の犯人も未だ逮捕を見るに到らず全署員不眠不休の搜査を續けてゐる折柄二日朝午前五時頃群山署勤務李熙先巡査(二)が管内の鉢南山麓道路附近を巡邏してゐると三十前後と覺しき背廣服を着た朝鮮人大男が風呂敷包の荷物を小脇に抱き自轉車に乘つて全群面道を開井面の方に向けて行過ぎんとした、一擧動が何んとなく怪しいので〃一寸待て〃と誰何すると件の大男は矢庭に飛降り荷物を捨て逃げ出したので、李巡査はこれを追跡して松隅附近で組付き逮捕せんと大格鬪中、怪漢は附近にコロガつてゐた拳大の石を掴んで李巡査の顏面に打附けたので李巡査は前齒二本を折られたが、同巡査はこの痛手にもひるまず向も組み伏せんと飛付いたが、この時賊は隱し持つた小刀を振りかざして逆襲し來たので李巡査も遂に拔刀して立向つたが、同巡査が顏面に負ふた傷から流れる血が目に這入つたのでこれをぬぐはんとした少しの隙を見て賊は何れへかに逃亡した、李巡査は直ちに本署へ急報したので同署では時を移さず全員の非常召集を行ひ署長初め各幹部も私服に身を固め直ちに水も洩らさぬ警戒の非常線を張り大搜査を開始し、負傷にもめげず李巡査も同僚の止めるのも聽かず犯人を逃走せしめた責任上何が何でも逮捕せねばと悲壯な決意の下に捜査陣に加り群山署の名譽をかけて全署員必死の活動を續けた結果、午後四時過ぎ府內開福町の某家に潛伏してゐるところを難なく逮捕した、事件發生後十二時間を出でずして凱歌を奏した譯で、犯人は某と言ふ府内開福町生れの者であつた

義城郡の火事
長男遂に燒死

【大邱】卅一日午後五時頃義城郡點谷面松內洞四八七張泰雲方から出火、同六時頃同家一戸十棟を全燒して鎭火した原因は同人妻が今朝留守中同附近の家に用事で外出した留守に長男が火を弄んでゐる中附近の藁に引火したもので、長男は驚いて牛小屋に逃げ込んだがそこに延燒して逃げ場を失ひ燒死した、損害卅五圓

人の動き

▲永井平壤遞信局監督課長 一日本社平壤支局來訪赴任挨拶

▲岡谷平壤支局來訪挨拶

▲柳瀬貫江前郡視學 安城郡視學に榮轉、一日本社江華支局來訪挨拶

外交員豹變
保險勸誘に赴いて
三百圓の約手失敬

【平壤】手長生命保險外交員……府内東大院里四九片倉生命保險外交員張某(二)は去月六日府内鶯雁里朴某方へ生命保險勸誘に赴いた際、家人の留守を幸に抽斗から額面三百四十七圓の約束手形を窃取、知人大同郡西川面崔某に依頼して金にかへ消費したことがこの程發覺され二日平壤署に逮捕された

報恩面協議會

【永同】報恩面協議會は去る三十日午前十時から同面會議室で金面長統裁の下に開催、十二年度豫算二萬三千二百二十二圓を原案通り可決した

惡い床屋

【淸州】郡内加德面鶴田里朴某は十年間辛苦を嘗めてやつと數百圓の財を蓄め新居を營んでゐるが最近、淸州市內石橋町某理髮店主が淸州市場で賣つてやるからと欺き同人所有の百圓位を市内に流用して費消後そのまゝ高飛びしたらしい

シネマと演劇

水原劇場【水原】三日より▲全藝部「天來快道王」▲「ゆくりの大將」◇六日一日限り特別邦樂新歡迎會(ロクミン愛用者には招待券一枚贈呈)

愛館【仁川】二日より▲パラマウント社特作日本版(原名ピーター・イベツトソン)ヘンリイ・ハサウエイ監督作品「永遠に愛せよ」ゲイリイ・クーパー・アン・ハーディング主演▲日活特作時代劇▲ワーナー特作日本版「ギャング」名優ポール・ムニ主演▲ニユース

慶北教員異動

大邱高小長(大邱普長)藤井誠治郎▲大邱普長(迎日普長)大串繁雄▲迎日普長(山東普長)高尾鐵二▲山東普長(迎日普長)相良政之▲迎日普長(永川農實教諭)大林佐吉▲大邱普長(迎日普)山田潔▲迎日普(慶州女普長)宮田亮友▲慶州女普長(慶州女普)岡部彦三郎▲長鬐普長(東村尋小長)飯田忠一▲伊西普長(清河普長)中野德▲清河普長(永川普訓)樋口正巳▲永川普訓(古村普訓)祖目岩雄▲琴湖普長(龍城普長)神矢來郎▲延日普長(金泉小長)松浦昌三▲大邱東部小長(浦項普長)平野五作▲金泉尋高小長近藤正雄▲尚州同(大邱東部小長)日野原精一▲東村尋小長(義城尋高小長)生駒福人▲義城尋高小長(尚州尋小長)藤井武郎▲浦項普長(桑州普長)田村茂彦▲桑州普長(南亭普長)森岡次美▲南亭普長(解顔普長)臣巳貫市▲解顔普長(牙浦普長)松永茂雄▲牙浦普長(河濱普長)中屋駒代藏▲河濱普長(南山普長)栗原武一

▲南山普長(虎岩普長)岡田博▲虎岩普長(青松普訓)百木野務▲青松尋小長(醴泉普訓)石崎時夫▲訓導兼尋小次郎、同府大島房巳▲任普通學校訓導▲龍城普長(府視學)竹尾欽作▲府視學(琴湖普長)西井正◇普校長より普校長へ=▲春陽(龍山)白川一郎▲龍山(春陽)市川誠吉▲多仁(德山)山本信助▲珍良(慈仁)岩切行男▲道坪(北安)鉛木增▲木場▲陽和▲慶州女子(伊西)野村鼎◇普訓より小校長へ=▲三ツ川勲▲龍宮(清谷)井上平八郎◇小校長より普校長へ=▲尚南(舞尾)上野知次郎▲上里(春山)福田正朗◇普訓より普校長へ=▲郡山(新寧)增原道義▲北安(醴林)城戸一毅▲道田(浦項)三宅清▲石積(河陽)豊島勳▲論工(慶山)溝上雄一郎▲川北(慶州)藤本義雄▲龍城(大邱邑)山田香苗▲志士(星州)松村勇◇普訓より小校長へ=▲六郷亭(道坪)日山光◇小訓より小校長へ=▲慶陵島醇高(大邱東雲町)河野武光▲青松亭(安東)佐藤省二◇小校

▲善山(龍宮)賞谷治一長◇普訓異動=▲鶴洞(良洞)山本永吉▲龍山(高靈)千湖▲安林(黄里)羽成貢雄▲一洲(谷北)李福兌▲松任▲柳時原▲山堤(義城)金信南▲安寺(安平)鄭求相▲玄風(丹密)金映與▲花梅(河陽)李元得▲池方(如泉)李元得▲新寧(慶州)黄秋麟▲大谷(安康)山中與水▲大坊(仁同)金健虎▲祖瀞(龍宮)金昌吾▲助梯(龍宮)林永伯▲顯谷(咸昌)塚田象雄▲西碧(醴泉)林茂春▲白石(丹山)金正仲◇小訓=▲大邱東雲町(永川)京多村トミ子▲永川(長鬐)八鍬七郎▲邱南亭(安康)新庄節子▲安康尋高(珍湖)池田春江▲常州尋高(九龍浦)横松マサ▲九龍浦(慶山)藤井タイ◇普訓=▲重威(義城)田尻末雄▲義城(論山)有馬隆治▲御厨一八▲大邱南山町▲中馬節▲安東(吉安)金升元▲公山(多所)韓龍東▲解顔(開寧)金永阜▲清道(富昌)▲外南(北安)金載文▲富昌(北安)▲(安東)趙潤相▲乾川(醴陵島)李鳳春▲安心(石保)窮性大

▲龍宮(春陽)高見官▲大邱南山町(漆城)權向順▲漆城(大邱香昌)元貞童▲大邱香昌(興海)洪西殿▲花園(義城)高義煥▲義城(大邱)金景玟▲延日(延日)金華鎭▲延日(北山)金時麟▲秀令(解顔)閔元弼治▲解顔(義城)上美蓮▲義城(安康)崔有鉉▲安康(乾川)李右源▲乾川(安西)洪在光▲玄風(河濱)辛容執▲玄風(義城)正忠▲大邱達昌(花寧)山元正富▲大邱南旭町(義城)楊門官美子▲大邱南山町(醴泉)金洞漢敬▲達城(義城)戸田義郎▲達城(比安)李貞淑▲花園(外西)李忠淑▲青松(安東)升甫基▲常福(花園)金興大▲城北(新平)千珍煥▲開亭(月浦)上田清▲慶北(清河)田邊榮▲東明(戸西面)鄭淳一▲金泉(名仁)旭▲浦項(義德)金鎭根▲南亭(義德)金尚洙▲南亭(義川)若鍋根▲慶州(安康)李淳穆▲乃城(新洞)韓萬鎬▲新洞(金陵)鄭基男▲金陵(清水)曹在萬▲押梁

金百岩▲龍城(清道)梅林鶴太郎▲若木(義城)閔吉壽▲醴泉(醴所)韓斗南▲龍岩(化寧)都在用▲龍門(文珠)池龍福▲大邱鳳山町(大邱南旭町)赤司富子▲慶州女子(毛洛)藤原秀敬▲池州(甘泉)金景祚▲龜尾(化北)李南遠▲咸昌(戸西面)望月省三▲玉山(殷豐)姜白濬▲春陽(文珠)李達文◇小訓新配置=大邱尋南永武雄、醴泉郡高上村政子、大邱尋高藤本武敏、慶山同岡田愛子、大邱東部尋常、西山隆昌、琴湖同小林刻徳、安東尋高佐藤喜禮、浦項同竹島恭、大邱東雲町尋長久保定男、河陽同谷七五三子、安東尋高橋信德、安東同山口一工、大邱東雲町尋堀田良子◇普訓(同)山高木保、畑田秀雄、野崎大関智雄、慈川藤井良三、多仁長尾富次、下西勝田義之、臨泉寺田鳥、慈仁吉川弘、興北渡部登別、公山石橋四郎、琴湖大石保平恩小林市郎、醴角白水柴、東海杉本正道、都德新野彦次郎、松陵藤原晃、河濱大林博、甘里高砂節夫、安平關口浩二、良洞田上良男、道坪高木常成、晉珍高橋七郎、長鬐高水巧、古村水

島泰郎、清道中村伸一、長川松原將雄、高靈長崎知義、玉城水島、漆谷外西村上久夫、英陽徐海、慶州女子井上芳榮、月城鷗點、慶山吉田和夫、大邱南旭町趙洛、果京、安東、安康白洞、長鬐、善山、英陽、聞慶金榮一、玉城柳原敬...(以下判讀困難)

朝鮮及滿洲

四月號(第三百五十三號)

我國外交方針の一轉機……外務大臣 佐藤尚武
共産主義の非科學性……早大教授 政治學博士 五來欣造
北支防共問題と蔣介石……早大教授 青柳篤恒
陸軍に對する問答
ドイツの勞働統制と産業統制法……京城帝大助教授 津曲藏之丞
都市保健問題と市民農園……ドクトル 工藤武城
政界夜話=議會後の政黨……東京 虎ノ門隱士
滿洲國第二期五ケ年計畫……新京 平岡定之助
鐵の資源から觀た朝鮮と滿洲……高山鋼太郎
準戰體制と朝鮮工業の發展……殖銀調査課長 澁谷禮治

時論
花に對する時の心持ち
我國の危機は何處に在るのか
下和會議の提唱
訪支經濟使節團
第七十帝國議會の解散……東邦山人 釋尾春芿

東邊道の鑛産資源を探る……廣田一郎
半島の問題を拾ふ……KKK
城大教授評判記(三)……文學士 岡本瀞吉
猩紅熱とヂフテリヤの話……京城府衛生課長 醫學博士 荻野正俊
黒いピラミッドと食鹽を食はぬ農民……京城帝大助教授 谷克己
影繪
畫家とモデル……洋畫家 山田新一
チューリップの辯……水井れい子
京城府會を覗く……一記者
朝鮮と滿洲の財界と事業界
朝鮮 三道本年度の新規事業……本誌記者
京城の各デパート……本誌記者
風聞駄語……編輯室より
朝鮮人の婚禮風景……X・Y・Z

發行所 京城府蛤町(西小門外)四四 朝鮮及滿洲社 電話光化門(3)二二〇六番 振替京城一三一

山華オルガン
景品付大賣出
山口樂器店
期日 四月一日ヨリ六月末日マテ
ー五拾圓毎三枚宛ー
京城本町二丁目

音聲咽喉劑
美音錠
主効 聲量・艶を張り・咳を鎭む・咽喉の疲勞を癒し・音聲を美しくする。
定價 二十錠・五十錢・壹圓
音聲家必携藥
聲量を豊富にし音聲を美化する
醫學博士 咽喉科 渡邊晋先生
醫學博士 咽喉科 田村有年先生 證明
醫學博士 咽喉科 增田芳次先生 推獎
(全國藥店にあり)
東京日本橋區 吉田萬珠堂藥局 振替東京三三〇六番
聲

頭がガンガンいたい…チンノーのめ

朝鮮總督府測圖 陸地測量部發行
五万分一地圖
軍隊教科書 大賣捌所
企業には地圖を利用せよ 目錄進呈
京城府南大門通三 小林商店圖書部
電話本局二五二〇番 振替京城五一〇番

社名變更廣告
舊商號 共同漁業株式會社
新商號 日本水産株式會社
昭和十二年四月一日
東京市麴町區丸ノ内二丁目二番地

武田産婦人科病院
新學期開始 四月・十月 武田産婆學講習所
京城府長谷川町(朝鮮銀行横)
醫學博士 武田正房
電話本局(2)四五四五番・(2)三七二番

補血強壯劑 蓼茸トニク

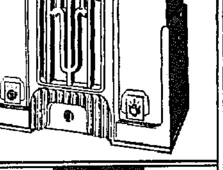
アルス受信器 二十二円ヨリ 長期月賦賣り
京城驛前明時堂
高級ラヂオ兼用蓄音器
各社製ラヂオ受信器 組立修理
月賦規定・カタログ御一報次第無代進呈

深見醸造場 仁川

テレフンケン
ロ短調・八面
未完成交響曲
テレフンケンの優秀録音を推奨!

指揮 エーリッヒ・クライバー
伯林フィルハーモニー交響樂團
野村あらえびす先生
『ディスク』誌 青木謙幸先生
『レコード音樂』誌 藤田不二先生
『音樂世界』誌 鷹入顕先生
十二吋三枚・アルバム入―九圓
洋樂 キング 日本テレフンケンレコード

サーワ固形白粉

魅力ですね！
明るく澄んだ笑顔
スッキリ白い襟足！

他に類のない專賣特許の白粉

これは他に類のない、乾燥壓縮した白粉の素で、要るだけの量それも極少量を清水で溶いてお付けになるのですから、經濟でもあり携帯にも頗る便利です美粧效果の素晴しさは、サーワ獨特のもので、粉化粧だけに馴れてゐらつしやる方でも、樂に鮮かな化粧が出來ます。

鉛白よりよく付く
純無鉛の此白粉で
床しい個性化粧を！

白・肌色
定價一個十錢
三箇型三十錢
六箇型五十錢

F.08

サーワ白粉・化粧品
固形（白肌）　各五十錢・二十錢
煉（白肌）
固煉（白肌）
水（白肌・肌色・ヴィクトリア）
粉（白肌・肌色・黄肌）
コンパクト（大型二個入）
クリーム白粉
化粧水
白粉下
ヴァニシングクリーム
コールドクリーム

〇ミツワ石鹸本舗　東京・兩國　丸見屋商店

殺菌劑がムシ歯を防ぐ

效力が強大でしかも無害

歯磨の效力の優劣は殺菌劑のいかんにある……ご申されてゐます。その點、配合の殺菌劑を明示したクラブ歯磨は責任ある良心的な歯磨ごいふべきです。朝夕ご常用くださいませ。專賣特許の強力殺菌劑クロール・カルバクロール及びヨードチモールが特に歯をむしばむバイキンを迅速に死滅清掃いたしますから、ムシ歯など未前に防いでしまひます。しかもこの殺菌劑は強力殺菌力にもかゝわらず無毒無害ご折紙付のものですから安心です。

歯は白く強く美しくなる

クラブ歯磨は健康のために良いご一流の歯科の先生方がひごしく、御賞讃くださいますのは勿論のことですが、又美容の諸權威が美容上の見地から非常に優良な歯磨ごご推奨くださいます。この事實はクラブ歯磨を常用しますご、次第に歯は白く美しくなつて、素惡な漂白劑のやうに歯の琺瑯質をもろくした歯牙をいためぬからです。

お子達からすゝんで用ふ

ムシ歯は子供時代に一番かゝりやすいものです。三四才頃からお母様は充分の注意をして朝夕歯をみがかすことは母としての義務でないでせうか？こころが好き嫌ひの強いお子達はなかく歯み磨かうごはいたしませんが、香りがこてもスガスガしく、しかも口腔を刺戟せぬ優秀なクラブ歯磨なら悦んでお子達からすゝんで用ふやうになられます。歯磨は薬用專賣特許のクラブ歯磨ごお定め下さい。

ムシ歯の注意

ムシ歯は歯の間に殘つたタベカスが腐敗して、一種の乳酸が發生して、歯の守りである琺瑯質をむしばむことから起るのです。從つて殺菌清掃効力の強いクラブ歯磨ご丈夫で歯の奥まで清掃するクラブ歯刷子を用ひられることが肝要です。

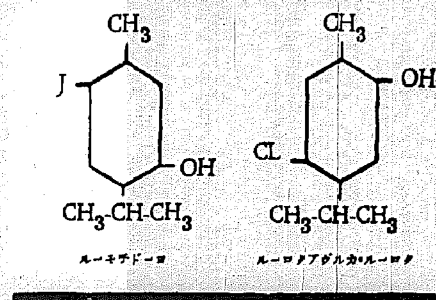

クロール・カルバクロール　ヨードチモール

薬用クラブ歯磨の
この殺菌清掃効力

1. クロール・カルバクロールは淡黄色透明の結晶、ヨードチモールは無色透明の結晶で、何れも強大な殺菌力と防腐力をもち、しかし何等の副作用が伴はない全く無毒性のものであることが學界で證明されてゐます。
2. クロール・カルバクロールは三萬二千倍乃至は四萬倍の液でヂフテリア菌を死滅させ、又一萬倍乃至は二萬倍の液で化膿性連鎖狀球菌及び葡萄狀球菌、大腸菌を死滅させます。
3. ヨードチモールは殺菌劑チモールに更にヨードの性能を應用したもので、一層強大な殺菌力をもち、七萬倍の液でチブス菌を死滅させ、しかも全然副作用がありません。

煉……十五セン・二十五セン・三十セン・四十六セン　半煉……十六セン

CT—31

專賣特許の殺菌劑クロール・カルバクロール及びヨードチモールを配合！

薬用 クラブ歯磨

大阪商船出帆

〇内地・北鮮連絡優秀船
北鮮門司阪神急行
大興丸　四月十二日
闘東丸　四月九日
洛東丸　四月五日
武昌丸　四月三日
北鮮經由行
清津、雄基、城津、興南、博多、長崎、鹿児島、那覇行
大連內地直行
朝鮮、清津、羅津ニ於テ新中連絡
大連・天津行
切符發賣
門司基隆直行
出林丸、熱河丸、ちりすぶ丸、らゝる丸、扶桑丸、はびい丸、ばんかる丸、あめりか丸、しとりかる丸、たこまる丸
門司發正午
高千穗丸　四月七日
蓬萊丸　四月十一日
瑞穗丸　四月三日
門司より神戸行大阪行便毎あり
（基隆發毎日午後一時）
京城府南大門通三丁目一〇六
東京火災四階
（案內所）
大阪商船株式會社　京城支店
電話本局長一〇〇三〇番

國際運輸會社
鮮內代理店・案內所
釜山　釜山商船組
仁川　慶田組
ジャパン・ツーリスト・ビューロー
案內所　京城三越・安東大和・平壤三中井

大阪商船出帆
阪神行
四月四日　關東丸
四月六日　第二新井丸
四月七日　筑山丸
名古屋・京濱行
四月二十日　浙江丸
鎮南浦・安東行
四月十六日　浙江丸
內外各港行貨物取扱換乗
大阪商船株式會社仁川代理店
株式會社　慶田組
電話　四二番・二一番・七九八・一一〇番・六四番

阿波共同汽船出帆
威海衛、芝罘、大連行
利通號　四月六日
鎮南浦、大連、天津行
第三長山丸　四月四日
長山丸　四月八日
第三勢丸　四月十日
▲朝鮮鐵道局主要驛ニテ乘客並ニ旅連絡貨物取扱仕候
乘客切符發賣所　京城三越支店內　ジャパンツーリストビューロー案內
仁川府海岸町
代理店　野口商會
電話二四番

尼崎汽船出帆
阪神行
正生丸　三月廿九日
阪神行
伏見丸　三月三十日
行之通ニ御座候間御利用願上候
合名會社尼崎汽船部代理店
仁川府海岸町
高杉商店回漕部
（出荷係專用電話）一〇三番
入出係電話九〇九番

朝鮮汽船出帆廣告
一、釜山出帆
麗水行（急行）
馬山行（急行）
木浦行
元山行（急行）
鬱陵島行
盈德長
竹邊行
九龍浦行
一、大浦出帆
濟州島行
釜山行
一、元山出帆
釜山行（急行）

粂平内（125）

小金井蘆洲 演　福田勇 畫

必殺彌生ケ岡（四）

『己れッ怨敵、我が小腕では例へ敵はずとも、一太刀なりと斬込まずに置かうかッ』

鎖を彈ちき／＼、必死の勢ひで手許に斬込んで行つた。どつこいさうは……と、兵庫は向ふに飛退いた。

平内は相變らず無言のまゝ、形勢を靜かに見て、金彌不利と見るや、時々助言をしてやるのだつた。

然し兵庫の身にとつて、平内の助言が邪魔になつて仕方がない。

あれ程の武士だから最早兵庫に助太刀をする筈はないと思ひながらも、常に金彌の後方に廻つてその恐ろしい眼でぢつと睨んで居るので、兵庫は兎角氣遅れがする。

（これは可かん。金彌を遁り討にして見たところで、次に平内が居る以上、自分の命はいづれにしても助かる筈へはないのだ。よしまた平内を討取つてからが、公儀に於いて此儘許して呉れる訳もない。必ずや難癖つけて殺されるに決つてゐる。して見れば今日を名殘りの鎖鎌、同じ死ぬなら花々しい戰ひをして、一つ見物の眼を驚かし、末世の語り草にして呉れよう）

眩と悲壯の騎を決め、努々猛々烈しく迫つて來る。

されば必死と必死の斬合ひ、その激しいこと形容に難いくらゐである。

白柄組の水野、近藤の面々は、金彌が見掛けによらぬえらい勢ひなのに度き返り、唯呆然と眺めてゐた。

十六歳の少年とは云ひながら、一心不亂に鍛つた合氣の術は、飛ろしや、兵庫の眼をチラ／＼眩ましかけて來た。

その背眼に構へた小太刀の切先からは、燃えるやうな光が迸り出て、三分、五分、一寸とぢり／＼と迫つた。

兵庫は後へ／＼と金彌に押されて退つた。

眼と鼻の間がきり／＼と痛んで來た。

觀衆は盛んに聲援を送り、脇取は金彌の方に分があるかに思はれた。

然し平内の觀るところはその反對だつた。金彌の顔色を見ると、血の氣といふものは何處へ行つて了つたのか、眞蒼に變つて、既に氣力の有らん限りを竭したやうに思はれるのだつた。

「やア金彌、觸かり致せ。急くな。腹に力を入れよ」

と、大聲に叱咤して、勢ひをつけた。

疲れ金彌は、先刻からやゝ半時（唯今の一時間）程を殺り詰め通したつたのに疲れて、今や殆ど全身の力が盡きさうになつてゐたところだつた。

平内に勵まされると急に甦つたやうに、再び猛然と蹶び立つた。

『えいッ』

金彌が一足すた前に出た。兵庫は二足ばかり退いて辛くも踏み止まり、

『ホーッ』

必死の聲を振り絞ると、火の出るやうな勢ひで鎖を振廻し／＼。脇取身となつて反對に金彌の手許に飛込んだ。

平内さへも死力を竭して立合はなければ勝つことの出來ぬ兵庫だ。金彌が如何に必死の勇を振つても、到底五角に敵對することは出來ない。

兵庫は、もう血眼となつて、六尺有餘の大鎌を振り立て／＼、大地を蹴つて一氣に金彌の氣力を押伏せようと、分銅をブーンビューッと振り飛ばす。

一度は金彌もそれを横に躱したが、二度目は後退つてよろめくより外なかつた。

觀衆は形勢の急變に、默つて冷汗を流し、

『おーい、平内様ア。見てゐちやア殺生だ。早く助太刀をしてやつてお呉んなせえ』

『あゝ、危ねえ／＼』

ワーツワツと、どよみを作つて騷ぎ立つた。

長兵衛も氣が氣ではない。そこらを夢中に驅け廻つてゐた。

ラヂオ

今日の番組

四日（日）第一放送

午前七時一分（仙）春の小島＝仙台市外記丁通り虎渓山莊より中繼＝

同九時三〇分（新）ラヂオ日本見物（新潟）（富山）（金澤）

同一〇時（京）日曜勤行＝臨濟宗相國寺派大本山相國寺法堂より中繼＝
一、曹明國師五百五十年遠諱法要　導師管長　山崎大耕　外一山僧衆出仕
二、法話　曹明國師を偲びて　日種讓山

同一〇時四〇分（東）講演　遊法渡方の統計性　檢事總長法學博士　泉二新熊

同一一時一〇分（大）海外市況

同一一時二〇分（城）講演　曆の話　總督府觀測所　武石武

正午（東）時報

午後零時二〇分　ニュース

同零時五〇分　滿洲より（奉天）講演　春の滿洲旅行　加藤郁哉

同一時二〇分（大）新日本音樂
一、合唱　大阪箏曲學校生徒
二、管絃樂　和歌山箏曲會管絃團

同一時四〇分（東）管絃樂（通俗名曲定期演奏第十六回）日本放送交響樂團

同二時一〇分（大）甲子園球場より中繼（野球休止の場合は左記◎印）

◎同二時一〇分（東）ラヂオ物語　春二景　作並演出　小菅一夫

◎同二時五五分（東）浪花節　海所遊　末廣友若

同三時三〇分（城）春季競馬實況

同四時　ニュース外（第二放送）

同六時（東）なぜなぜ問答　なぜなぜクラブ

同六時三〇分　産業ニュース

同七時　ニュース外

同七時三〇分（東）日曜特輯ニュース演藝　柳家金語樓

同八時（東）映畫劇　お父さんの歌時計　昔々亭桃太郎・外

同八時三〇分（東）歌謠曲　山本禮三郎・外　屋玲子

同九時三〇分（東）時報　ニュース・氣象通報・地方へのニュース・翌日の番組

同一〇時　鮮滿交換放送（朝鮮より）京城
講演　在滿の皆様に　總督府事務官　金東旭

第二放送

午後零時五〇分　新民謠　林明月

同一時二〇分（東）管絃樂

同六時　兒童劇　童心會

同六時二五分　修養講話　安寅植

同七時三〇分（平）西道歌謠　金春紅

同八時　マンドリン合奏　高橋アンサンブル

同八時三〇分　唱劇調　曹弄玉

同九時　ドラマ　放送劇協會

同一〇時　講演（鮮語）　金東旭

あすの聞き物　五日（月）

午後二時三〇分（東）婦人の時間
婦人一家言　棚橋絢子

同六時（東）合唱と獨唱　JOAK唱歌隊

同八時（東）ラヂオコメディ　ピーピー合戰　穂積純太郎・作

同八時三五分（東）ヴァイオラ獨奏

同八時五〇分（東）浪花節

映畫劇　お父さんの歌時計

鈴木紀子原作　山本禮三郎外

父親の傀作は不幸にも眼が惡くなつてゐる。傀作には綾子と幸子といふ二人の愛する娘があつたが、綾子は若き日の過ちから家を出て行方が分らない。妹娘の幸子は不幸な父傀作の書く童話の原稿を持つては雜誌社に賣りに行く、が名もない人間の原稿はなか／＼賣れない、幸子は父の失望するのを恐れて原稿は賣れたといつては道具を賣り金を作つてゐる。傀作の昔ての中學時代の教へ子今は齒科大學生の北村はひそかにこの一家に同情しいろ／＼助けてゐる。傀作のたいへん愛してゐるのは一つの歌時計である、が一家の窮乏は遂にその時計さへも賣り拂はねばならない羽目になつてしまつた、幸子は健氣にも自分で父に代つて童話の原稿を書きそれを母の友社へ持込んだ、勿論それは純粹童話にほうりこまれた、が、社の給仕達はふとそれを見つけ讀みあつて傑作だといひ合ふ　編輯長もそれを拾ひあげる　おかげで社から多分の稿料を送られ父親の歌時計も無事手許にもどる、久しぶりに歌時計は樂しげに歌ひ出す

ラヂオ聯曲　春三景

AKが新人放送を開始したのは昭和七年の夏で爾來五年間に十五回募集したが、けふは所謂AKのマイクに依つて社會に進出した新人の爲めに新進作家小菅一夫氏にラヂオ聯曲『春三景』を依頼し、新興キネマの高野由美、大友壯之介、田中筆子、鳥橋弘一、築地まゆみ、中野慶一、金澤コンチャン等の應援を得て新人公認の文人藝を展開する。選ばれた人は新曲島田美恵、長唄川原きん子、清元織田桃子、小唄國武哲二郎氏等である

第一景　駱湯の春
新曲を歌ひながら少年正夫が浦と小川へ月高を捕りに行かうと誘ひに來るが、今日はお婆さんと一緒に東京へ行くからといつて斷る。今、留守番役のお父さんは當に水をやつてゐる最中、留守を上しながら酒が飲みたいといつて出かける途中洋食屋を註文しろと云ふ、二人は出て行く、お父さんは春の日曜日に留守番は情ないといひながら酒を飲む、折からラヂオの『曲馬天狗』が聞えるので、謠曲聲のお父さんはそれに合せてうたふ　そこへ洋食屋の出前持が註文を屆けるが夢中になつてゐるので、呆れて臺所へ置いて歸つて行つてしまふ、尚が夜の謠曲をとりに戻るかなほ夢中でうなつてゐる……

第二景　春がすみ
職人の長屋に酔いて隠居夫婦が遠く春を謳歌してゐる、そして昔の追憶に耽る折柄、隣家から琴の音が聞えて來る、そこへ孫の春子が久々で訪ねて來る、春子は今年女學校を卒業した十九の、美少女である、隠居夫婦は、可愛い春子に長唄の『慶融傘』を唄はせながら聞き惚れる

第三景　煙る春雨
雨の或ある、大川に近いある職人の家、今日は此家の亭主が子供を連れて汐干狩に行つて歸つたところ子供は疲勞して寝てしまひ亭主は銭湯へ行く、そこへ隣家の清元の師匠が冷蔵を持つて來るので、女房は今日とれた淺蜊を持たせて歸す、間もなく亭主が歸つて來る、その時、隣家から清元『神田祭』が聞えて來る、亭主も負けずに女房の三味線で小唄をうたふ

昇段大手合戰譜　8

本社 日本棋院

先 初段 五十川正雄　先番 初段 伊豫本桃市

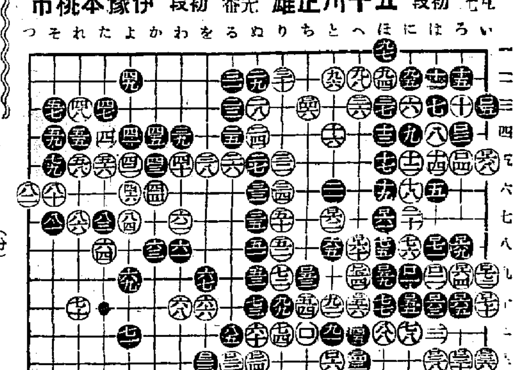

對局者の言葉

（黒）ロ四七とツケる筋が相當かと思ひましたが——
（白）黒ロ五三の切りに對してはロ五四のノゾキで慶く成算がありましたが——
（黒）ロ六九のツケは要分損のやうでした

評解　五段 篠原正美

●ロ四七　ろ七3　○ロ四八　る六3（分）
●ロ四九　を七3　○ロ五〇　ぬ大
●ロ五一　を五1　○ロ五二　ろ九1
●ロ五三　ち九5　○ロ五四　へ九
●ロ五五　に十　○ロ五六　へ十
●ロ五七　へ十四　○ロ五八　へ五
●ロ五九　ほ九　○ロ六〇　へ八
●ロ六一　ほ七　○ロ六二　と七る

●黒ロ四七のツケ以下の手段によつて、下邊の白地は苦しく削減を蒙つたが、こゝは此位の相場と見るべきであらう

●ロ六三　は十　○ロ六四　ろ九2
●ロ六五　ろ十　○ロ六六　に十四
●ロ六七　い七2　○ロ六八　い五2
●ロ六九　ろ八1　○ロ七〇　い十1
●ロ七一　は八3　○ロ七二　い九

（一分以内は切捨）
所要時間（白）四一・二九
　　　　（黒）四・五〇
（制限時間各八時間）

●黒ロ五三の切りに對し、白がロ五四以下の慶ぎは、既にロ四四とヒライた時からの讀み筋と察せられる

朝鮮海洋社 定期廣告

●瑞山行 瑞山丸毎日往復　寄港地＝三吉里、大湖芝、大山、大望里

●仙掌行 長谷川丸毎日往復　寄港地＝萬里浦、丸浦里、千里浦

●唐津行 唐津丸（高里丸）毎日往復　寄港地＝德山浦

●温陽行 千里丸（月八回）寄港地＝幸元浦、屯浦

●海州行 海州丸、大陸丸（隔日往復）寄港地＝延坪島、邑内自動車連絡

都山部出帆、瑞山、唐津、山寧、其他都市航路は仁川港より（二時間前出帆）とは仁川港石前第三時

株式會社 朝鮮海洋社　仁川府港町一丁目五番地　電話一〇三番（營業・貨物）

內鮮運輸出帆
伏見丸　三月三十日　卅一日
玉榮丸　三月卅一日　一日
百福丸　四月二日　三日
神代丸　四月四日　五日
阪神行 神戸 神戸 神戸
各船共扱合ニ依リ關門瀬戸内海寄港可ク候

大和組回漕部　仁川港町四丁目　電話一〇〇三番　現場七〇七番

クラブカテイ洗粉

肌の若返り美養素

クラブカテイ洗粉は生地深く若返り効果を與へる美養素です。アルカリ性なく純粹原料の効果は肌アレを防ぎ、血色をよくし肌理を整へる劃期的な洗粉です。

クラブカテイ洗粉…三十五セン

クラブ美の素石鹸

まさに純粹原料の精華にして、石鹸は唯單に脂垢を洗去するだけでなく、更に進んで皮膚及び保健上に有害なバイキンを掃滅し、皮膚内部からの健康をもたらす化粧用石鹸であることは次の實驗表が實證します。

クラブカテイ石鹸を百倍にうすめた液で
1 化膿性球菌四〇八一九個數十分内に死滅
2 丹毒のバイキン連鎖狀球菌四一三四個一時間後に死滅
3 大腸桿菌四五二一個は一時間後に死滅
（三內博士實驗）

學理に基ける新時代の強壯劑

特に一般虚弱 神身の過勞

榮養障碍、神經衰弱 腺病質、肺結核、肋膜炎、産褥熱、性的減退 缺落症、病後恢復期 食慾不振

食慾を增進し、神經並に身體細胞の活力を昂進す

美味芳佳 服用容易

ビオトニク

用量一回四—八瓦宛 一日三回服用

液劑 五〇瓦四・五〇　二五〇瓦二・五〇（アルミコップ付）

製造發賣元 植村製藥所 京城南大門通

說明書贈呈 藥店デパート藥品部に有り

朝鮮郵船定期出帆　乘客貨物中食事付

△大興丸　東京行　門司、名古屋、清水、横濱、東京　四月十二日
漢城丸　阪神行　博多、長崎、鹿兒島　四月九日
濟島丸　鹿兒島行　釜山、三四行　四月三日
上海行　釜山、清津、巡山、上海
平安丸　青島行　芝罘、大連、青島　四月十七日

近海郵船仁川出帆
錦江丸　四月九日
元明丸　釜山、大連、雄基、高尾　四月八日

沿岸郵船出帆
漢江丸　海州行　四月十九日
清岩丸　延坪島經由
鶴鳳丸　群山行　仕賀丸
宮港、九鳩島、白石浦、鹽時寄港　長谷川丸

朝鮮運送株式會社 仁川支店回漕部　電話代表番號一〇〇四番

日本郵船株式會社代理店
大連汽船株式會社代理店

嶋谷汽船出帆
大連行（三等七圓）
日本海丸　四月九日
朝海丸　三月卅四日
天海丸　四月二日
裏日本、北海道、樺太行（各地急行）
仁川出帆代理店 日鮮海運株式會社 電話九〇番
日本海丸　四月十二日
朝海丸　三月廿八日
天海丸　四月六日
日本海丸　三月十四日
朝海丸　三月二十日
天海丸　四月八日
群山出帆 代理店
日本海丸　三月十五日
朝海丸　三月卅一日
天海丸　四月九日
木浦出帆 代理店 日鮮海運出張所

ジャパンツーリストビューロー 朝鮮總督府鐵道局案内所 營業所

九州郵船出張所
釜山出帆
○博多行　毎日午前十一時
○關釜連絡長崎行　毎月十二回午後三時
一日四日六日九日十一日十四日十六日十九日廿一日廿四日廿六日
○下關行　日廿九月出帆
九日出帆　四日九日十四日十九日廿四日
九州郵船株式會社出張所　釜山府第一棧橋

朝鮮郵船出帆
○北鮮新潟直航
長白山丸（二等旅客定員（二等四名、三等二百名））
雄基三日　羅津三日　清津三日

嶋谷汽船株式會社
神戸市神戸區明石町

釜山出帆
日本海丸　三月十六日
朝海丸　四月一日
天海丸　四月十日
代理店 電話 四〇〇八番
日本海丸　四月二日
朝海丸　三月十七日
天海丸　四月十一日
浦項出帆 代理店 浦項運輸會社
日本海丸　三月十八日
朝海丸　四月二日
天海丸　四月十三日
各船寄港地＝北海道＝北海道行
北陸、北海道行 鮮海丸 定期
內鮮寄港地、境、富津、伏木、新潟、小樽、函館、大泊
雄基出帆 代理店 國際運輸支店
羅津出帆 代理店 國際運輸支店
清津出帆 代理店 北鮮運輸會社
城津出帆 代理店 北鮮運送支店
西湖津出帆 代理店
元山出帆 代理店
內地寄港地 伏木直行、新潟、酒田、船川、青森、函館、小樽
◇各港共扱新式優秀貨客船ニシテ案内書送呈 本社及代理店へ御申越アリ次第各號旅館案内書御送り致シマス。尚出帆時日ニ就テハ都度最寄ノ代理店ニ御照會被下度候

北鮮新潟直行
新潟 三日 新潟六日 元山五日
城津 一日 清津二日
雄基 三日 雄基三日
東京—阪神—關門 コース
△大海丸 羅津三日 清津三日 雄基 日
北鮮東京行 釜山—關門—神戸—名古屋—清水—横濱港
新京丸 雄基三日 清津四日 元山五日
○上行船 關門—名古屋—清水—東京港
雄基 日 清津 日 元山 日
北鮮東京行 關門—名古屋—清水
△成鏡丸 仁川三日 群山四日 木浦五日
北鮮名古屋行 釜山—關門—廣島 丘崎寄港
○阪神西鮮線
立神丸 雄基三日 清津三日 元山四日
北鮮大阪行 釜山—博多—關門—神戸寄港
△佐賀丸 雄基六日 清津五日 元山八日
金剛山丸 雄基元日 清津七日 元山十日
西鮮大阪行
○南部線 釜山—關門—神戸寄港
京畿丸 仁川日 群山三日 木浦四日
慶江丸 仁川三日 群山一日 木浦二日
○北部線 博多直行—神戸寄港
漢城丸 日 鎭南浦三日 仁川三日
新義州 日 鎭南浦六日 仁川五日
△七雲海丸 新義州 新鎭南 清津
安東行 延長

西鮮濟州直行
平安丸 仁川五日 鎭南浦七日 釜山三日
上海行 新義延長—群山・木浦行
北鮮上海・青島行
平安丸 清津四日 釜山六日
上海行 航路港
青島行 安東—芝罘—大連—仁川
會寧丸 仁川三日 鎭南浦三日
大連行 大連 仁川
鯨島丸 仁川 日
錦江丸 仁川三日 鎭南浦三日
濟州行 元山三日 清津三日 雄基五日
金剛山丸
▲乘船券販賣中食事付

▲日本郵船定期出帆
歐洲行 鹿島丸 門司 神戸 三月二十八日 三月二十日
米國行 大洋丸 横濱 神戸 三月二十五日 三月二十三日
濠洲行 熱田丸 長崎 神戸 三月十九日 三月二十二日

朝鮮郵船株式會社
京城府南大門通り五ノ一 代表電話本局(2)四一九五番
釜山支店 大橋通 代表電話長四〇一三番
元山支店 海岸通 代表電話長一三四番
仁川出張所 港町 電話長三五一番
北鮮出張員 清津府北星町 電話長一八番
京城代理店 朝鮮運送會社 電話本局(2)五一一番
安東縣代理店 國際運輸支店
鎭南浦代理店 朝鮮運送支店
仁川代理店 朝鮮運送支店
群山代理店 群山海陸運輸會社
木浦代理店 朝鮮運送支店
釜山代理店 大池回漕店
元山代理店 朝鮮運送支店
城津代理店 朝鮮運送支店
雄基・清津・羅津代理店 國際運輸支店

府民館
四月三、四日 兩日限（毎日午後一時より）三回
大人 三〇錢　學生小人 二〇錢
『名映畫祭り』
一、おもかげ　マルタ・エッガルト主演
二、處女花園　堤眞佐子主演
三、朝日ニュース
四、漫畫數本
於 府民館

京城劇場
四月二日より七日間 東京大歌舞伎
市川猿之助 市川八百藏 尾上菊五郎? 市川壽美藏 大一座
特別出演 市川團十郎? 尾上多見丸 外數名
御目見得狂言 四月四日、五日
第一、鬼一法眼三略巻 二の巻 菊畑
第二、忠臣藏 七段目
第三、源平布引の瀧
第四、所作事 保名狂亂

朝日座
三月三十日より四日間
東北美人民謠團 工藤美榮子 來！
コロンビア吹込 西河傑大導　日本一三味線名人 白川軍八郎 特別出演
——演藝種目——
普通漫談 東北民謠 爆笑漫談 大小寄席 女道樂 舞踊
特等の外 大衆料金 五十錢均一

團成社
卅一日より五日間
彈丸か投票か　エドワード・G・ロビンソン主演
廻り來る春　ワーナー・バクスター ジャネット・ゲイナー 主演
花なき春の歌　江川宇禮雄 桑野通子 主演

浪花館
四月一日より 入場料大人三〇錢 學生小人二〇錢
新興京都超特作品 肉彈の王者 タルマッヂ主演
新興大泉特作品 縁結びの三五郎 淺香新八郎、森静子、高山廣子、外オールスター
新興大泉特作品 花なき春の歌 江川なほみ、高野由美、田中春雄 外オールスター

喜樂館
いつも面白い映畫が轟く閣下大人卅錢學生軍人廿錢
三月三十一日より四月五日——六日間
嫁入前の娘達　逢花久子・原節子主演
有頂天時代　フレッド・アステーア ジンジャ・ロジャース主演
赤西蠣太　片岡千惠藏……二役主演
毎日晝夜連續入替なし午前十一時三十分開映
半額サービスは……午後八時三十分より

ワカゲキ
四月一日より八日間 晝夜二回 學生小人三〇 大人五〇
パ社ニュース 11,00 2,35 6,40
1937年の大放送 11,10 2,45 6,50
東日・大毎ニュース 12,45 4,20 8,30
良人の貞操 12,55 4,30 8,40
P・C・L作・入江たか子・高田稔・千葉早智子主演
三日四日兩日早朝興行（午前九時より）

京龍館
四月一日—四月四日 二十セン均一
時代の要求に從ひ毎日正午より入替なし
三回興行致します何卒御利用下さい
上映時間表
春姿五人男 自2,40 自7,10
わが母の書 自12,00 自4,15 自8,45

明治座
松竹キネマ
4月2日より
京日世界ニュース 昭和十二年第十四號
極樂双兒合戰 メトロ日本版 スターンローレル オリーハーデー主演
朝日世界ニュース 第164篇
大坂夏の陣 徳川一ケ年除 松竹ブロック總動員 百萬圓スペクタクル映畫
早朝興行三日・四日午前九時半から午前十時迄

黄金座
3月29日より4月4日まで
大毎國際ニュース 2,26 6,40
日活時代劇 極樂花嫁塾 2,36 6,50
東和提供 ハンガリア夜曲 11,40 3.41 7,58
トーキーマンガ お化噺し 1,04 5,05 9,25
日活現代劇 檢事とその妹 1,11 5,12 9,32
各館全部大人50錢・學生小人30・錢小學生20錢

中央館
一日より四日間 階下席十錢均一
水戸浪士 大都映畫 海江田譲二主演
男の横顔 新興 鳥八人 ハヤフサ ヒデト主演
當り屋キートン バスター・キートン主演